朝鮮日報 夕刊
本紙朝夕刊十面
發行兼編輯人 方應謨
發行所 朝鮮日報社

社說 米國의 社會保險
루-大統領教書의吟味

一

昨報羅府電에 依하면 十七日 루-즈벨트大統領은 議會에 社會政策的教書를 보내엿는대 右는 (一)强制失業保險制度 (二)强制養老保險制度及 (三)政府養老年金制度의 施設確立을 要求한것이라 한다。이에 그內容을 좀 더仔細히 살펴보건대 强制失業保險은 勞働賃金支拂額에應하야 使用者側으로부터 賃金支拂稅를 徵收하고 此에依하야强制保險制度를 確立하려는것이요 强制養老保險制度는 賃金勞働者及 薄給者들을爲한것으로 雇傭者被傭者雙方에서 同額의掛金으로保險基金을 마련하는것이요 政府養老年金制度는 强制保險制度의 適用을 받지안는 階級을爲하야 政府에서 따로히 養老年金制度를 設하야 貧窮老年者에게 養老年金을 支給하려는것인대 以上 社會保險法案을 施行키爲하야 政府는 一九三五年七月一日以後 初年度에 約一億弗 其以後會計年度에 約二億弗을 支拂하라는것이다

二

古代保險은 그制度方式이 비록 現在와는 갓지안타할지라도 그나라 그社會에따라 此에恰似한制度가 여러世紀前부터 發達되여온것이나 現代保險制度의鼻祖는 産業革命以後의것이니만지 十四世紀 伊太利에 施行되여잇든 海上貸借로부터 發達된것이며 延하야 全經濟分野에 偶然的으로 發生되는 損害塡補를目的으로 各種損害保險의 發達을보게되엿스니 近代保險制度發達은 歐米商工先進國에잇서 顯著히되엿것은 決코 偶然한일이 안이다。아메리카도 現在 資本主義가 極度로發達된 商工國의하나니만치 損害保險(生命保險을 包含함)의 發達은 어느先進國에 뒤떠러지지안는 形便에잇다。그러나 社會保險에잇서서는 先進國中에서 가장뒤떠러진者로 볼수잇나니 여기는 理由가잇다。即 勞働保險─廣義的으로 社會保險은 社會政策的 保險制度이므로 勞働運動이 發達된나라에 發達되는것인대 아메리카는 가장 進步된 商工國家의 하나임에는 틀림업다할지라도 米洲獨特의 特殊事情에依하야 勞働運動이 發達되지못하엿고, 勞働保險은 一般保險과달너 當事者의 任意的契約에 基因치안코 法律上强制에 依하는 强制保險에 關하는것이므로 傳統的으로 個人自由를 貴重하는 아메리카社會에 此種保險制度의發達은 容易한것이안이엿다。

三

이와가튼情勢下에잇는 米國社會에 이番루-즈벨트大統領이 議會에教書를보내여 社會保險制度의確立을 鼓吹하엿다는報道는 實로 特筆할만한 事實이다。루-즈벨트大統領이 就任以來 過去二個年間 NRA를中心으로 行한政策이 進步的이엿음은 여기서贅說할 必要가업거니와 그는膨大한計劃과 進步的政策實現에 不斷히 努力하여왓음에 不拘하고 不絶히 [illegible] 勞働爭議의 [illegible]야 알수잇는바와가티 勞働社會의不安相이 依然히 增大되고잇스므로 今番 루大統領은 이不[illegible] 上院議員 웨그너氏의 年來的主張인 勞働保險을 確立하려는것이다。그리고 現在 米國上下院은 與黨 民主黨이 三分之二以上의 絶對多數를擁하고잇는關係上 同法案通過는 어느程度까지 可望觀된다。그러나 이法案實施의 結果가 果然 루氏가 期待한바와가튼 效果를 엇을는지는 疑問이다 [illegible]이오 資本家의權勢가 莫大한아메리카에서 이法案을 强制로施行한다면 結局 資本家의負擔까지 勞働者에게 轉嫁되지나 안을까하는 憂慮가잇다。此에關하야는 充分한考慮가잇서야할것이지마는 如何튼 今番 루大統領의 壯擧에 關하야는 아즉 社會保險制度의 確立을보지못한 各國爲政者들이 크게 模範할點이 잇는가한다。

蔣介石氏南京入

汪、孫、王寵惠氏와 重要問題協議

對日、討共、西南問題中心

中國今後動向決定

【南京十九日發聯合】對日政策確立을爲始하야 討共問題、西南問題等의解決必要에 迫到되야十八日入京한 蔣介石氏는十九日早朝부터 行政院長 汪精衛氏、立法院長 孫科氏、西南說得使節 王寵惠氏와 個別的으로 面會하야 重要協議를遂하얏다 協議內容은 不明하나 前述한 對日問題討共問題 西南問題等이 中心이되것은 明白하다 다시十九日午前에來京한黃郛氏를合처서 本格的協議에入할터인데 會議結果는今後中國의態度를決定할것으로 目되여잇다(寫眞은蔣介石氏)

黃郛氏入京 汪氏와重要協議

【南京十九日聯合】內政部長에就任키爲하야 南下한黃郛氏는十九日午前十時夫人同伴特別列車로南京着直時 行政院長汪精衛氏를訪問하야正午까지 密談하얏다 黃郛氏入京同時에 對日策에對하야 蔣介石、汪精衛氏等과함께 重要協議를 行할터인데 國民政府의 對日接近空氣는相當히 濃厚하야 他方近日大大的討共을決行함에는 日本으로부터 借款하는外는업다는 觀測이有力하다

北上或은外遊說 胡漢民氏否定

政權名利로耳目가림은不可 武力壓迫絕對不同意

【香港十九日發聯合】南京政府가 王寵惠 孫科兩氏를仲介人으로하야 渾身努力하고잇는 對西南妥協問題는 胡漢民氏의北上或은그外遊에依하야解決될것과가티 傳言되고잇든바 이에對하야胡漢民氏는中國側記者에對하야 憤然히此를否定하고 大要左와如한談話를發表하얏다

余의入京又는 外遊說이傳言되고잇스나 右는全然事實無根으로 南京側의宣傳이다 南京政權은일즉이 나의입을트려막으려고 政府의重要地位에 充用할것을 要望하여왓스나 이에對하야 余는 南京政府에 一片의誠意가잇스면 余의말에 귀를기우려 國民黨의主義綱領을 遵奉하고 이에基하야 政府의大改革을 斷行하라고 提議하야두엇다 그런데 武力壓迫으로國民의耳目을덥고 입을트려막으려고 政權과名利를附與함과如한行爲를繼續함은 余는絕對同意치못할뿐만아니라 余의主張主義政策에依하야 그不正을匡하고 國民의廓淸을促할決心이다

日本放送協會 國際放送에進出

【電通東京電話】잘人民投票의中繼放送에成功한 日本放送協會에서는今回歐洲、米國、阿弗利加의三大陸을聯絡할 劃期的放送을行하기로되엿다 放送期日은二十五日午前六時三十分부터 同七時까지로서 國際平和會議의 하나로서目下米國華盛頓에서 開催中의第十回婦人平和會議場에서부터 日本代表간드렛트‧恒子女史가 世界平和를絕叫할터이다

國土를守할責任上 長城以西에撤退키不能!

現地의緊張은不遠間에解決

關東軍聲明과宋哲元氏談

【北平十九日發聯合】宋哲元氏는十九日朝同軍을撤退한다는關東軍의 聲明을受하자 直時北平軍事務委員長 何應欽氏下에가서 對策을 協議하얏는데 會見終了後宋哲元氏는말하되 專察方面의 形勢는緊張되고잇다 곳爆發될것갓지는 안타 塘沽協定에依한 戰區地域은 圍慶까지라고 明記되어잇서 專察地方이戰區에屬하여잇지안타 我第二十九軍은國土를守할責任이잇슴으로 長城以西에 撤退할수는업다 그러나 斷然部隊에對하야는衝突이 起치안토록 訓令하야두엇다 이問題는 關東軍과交涉하야 短時日에 解決할터이다 自己는何應欽氏의指示를맛어 察哈爾에 도라갈터이다 宋哲元氏는 十九日天津에서 北平駐在의高級武官과 알어둘機會를[illegible] 招待하는等 北平에在한日中兩當事者의 間際은險惡한空氣는認知할수업다

貴院公正會 政務調查會 審議會問題聽取

【電通東京電話】貴族院公正會는十九日午前十時부터 事務所에政務調查會를開催하고 內閣審議會設置에關한 豫算이今議會에提出될것임으로 吉田書記官長을招致하고 그內容에關하야 說明을求한데對하야 吉田翰長은 審議會設置에關하여는 世上에서는內閣의 補强工作을目的으로하는것이라고 稱하고 잇는이도잇스나 今回의 內閣審議會設置는 決코 그런意圖에基하야 決定된것이 아니라 國策諮問에 應하야 國策의調查研究에 着手코저함이 그目的이다 審議會와 가튼 內閣直屬의調查會를 設置함은 從來의此種의 調查會設置와는 趣旨를달리한것으로 委員數는十四、五名 調查局其他 關係局은總數百名程度에達할豫定이다 라고詳細히說明하엿다 委員側은 政府의諮問機關이면 政府가諮問치안하면 審議會의機能을發揮치못하는것이 아닌가 또政府는形便이조흔것은 諮問하고 조치못한것은 諮問치안하게되지안흘가 그리고 [illegible] 內閣審議會의各委員에 審議會開會의要求를 [illegible] 즉 그런意圖는업슬것으로생각한다고答辯하야 同十一時에散會하엿다

잘人民投票結果

十五年間國際聯盟의重要懸案으로되여 잇든 잘人民投票는 十三日國際聯盟의監視下에 投票에 無事終了되엿다 聯盟잘委員會에서 任命한投票委員은 全投票區 八十四區로부터 잘브뤼켄 [illegible]會館으로 移轉한投票函을 開封하야 撤夜開票한結果를 國際聯盟에 暗號電報로써 報告하야 聯盟事務局은 十五日午前八時(日本時間午後四時)잘施政委員會의 公式報告로 右結果를左와如히發表하엿다

有權者	五三九、五四一
投票者	五二六、七〇四
獨逸歸屬投票	四七七、〇八七
現狀維持投票	四六、六一三
佛國歸屬投票	二、〇八三
無效投票	九〇一

此에依하야 獨逸復歸派가 九〇、八%라는 壓倒的多數로써 勝利를博하게되자 히틀러獨逸大統領은「잘人民投票에 獨逸이勝利한것은 獨逸民族의堅實한國家愛와 獨逸民族性의强力을 如實히表現한것」이라는 放送을行하엿다 잘問題의最後決定權을 掌握하고잇는 聯盟잘委員會도 獨佛兩國으로부터 잘歸屬條件에關한原則的受諾을맛고 審議한結果 잘全部를 獨逸에歸屬식히기로決定하엿다 그러나 一、잘鑛坑買收問題 二、通貨問題 三、關稅問題는아직도 未解決로남어잇는問題이다

宋哲元討伐開始

宋哲元軍이 熱河省兩境에 蟠居하고 잇는것은 塘沽停戰協定에 違反하는것이라 하야 關東軍으로부터屢次 境外撤退를要求하엿스나 依然撤退를不肯하고 最近에이르러서는 長梁、大灘方面으로 軍隊를集中하야 滿洲國의 治安을紊亂케한다는理由로 十八日宋哲元軍에 對하야 軍事行動을開始하게되엿다는 關東軍司令部의聲明書가發表되엿다

太平洋三群島를 海軍省管轄로!

米中連絡航空路에重要役割

米大統領行政命令

【電通華盛頓十九日發】루즈벨트大統領은 布哇群島와괌島와의 大略中間에잇서 日本의南洋委任統治領의東北端에近接한 無人島웨이크島를 今春開始되는 米中連絡太平洋商業飛行의 連絡點으로하려고 米國政府에依하야 必要한諸準備를急設하게決定되야 十九日議會의權能代行이라는形式下에 同島를 布哇群島中의존스톤島와산도島를 마링만테와가치 一括하야 海軍省의行政管轄區에委屬식히는旨를公表하엿다 웨크島는連絡點으로서 他諸島는主로不時着에備하기爲한 避難飛行場으로서 利用될것으로 信憑된다

就中웨크島는 其位置가 호놀룰루로「괌」島間의 直線코-스에接하야 호놀룰루及日本本土에서 各各一千八百哩인틀웨이크島로부터는二千哩 괌島에서는千五百哩라는要港에該當함으로 島嶼그自身으로서는經濟的開發의 希望이업슴에不拘하고 航空路가完成되는날에는 重大한役割를演할要地가될터로 마海軍當局의손으로右에關한施設에着手할터인데 그完成을보는날에는 괌島와 한가지로 하와이群島以西太平洋上에 잇서서의米國의 重要한根據地로 할것으로推測되고잇다

開拓教書要旨

一、聯邦政府의助成金으로 太平洋、大西洋兩岸에 定期旅客航空路를開設할것

一、米國政府는 체펠린의一倍半에達하는 大航空船을建造하야 民間會社에 讓渡하기로함

一、大西洋空路에는 獨逸航空船과協力하야 一週間一往復의旅客便를實施할

一、航空路는大體歐羅巴로부터 바미라아죠스를 經由하야 米國의東岸에至하는것으로함

一、太平洋上에는飛行機에依한定期旅客空路의開設을圖함

一、太平洋航空路는하와이太平洋岸間으로함

米中航空路實現

米中兩國連絡 太平洋橫斷航空路開設은 汎米航空會社와 마리손汽船會社의 共同出資로 來四月부터 實現케되엿다 右航空路는 米國 太平洋沿岸과 中國廣東間을 連絡하는것으로 太平洋沿岸의 發着地는 로스안젤스 桑港 하와이 미드웨이 웨크 괌 마닐라等 五個所로 決定하엿고 使用機는 마린飛行艇三臺인데 目下建造中이라한다 그리고 航空路의試驗飛行은 린드버大佐가行하리라고한다

지노비에프十年 禁錮

레닌그라드共產黨政治局員키로프의 暗殺事件으로 檢擧된 反革命事件에關連되여 留來拘禁되엇든 十月革命의巨頭 지노비에프 카메네프兩氏는 十五日레닌그라드軍事最高法院의 裁判에廻附되여 審理를마친結果 反革命地下運動罪로 지노비에프氏에게禁錮十年 카메네프氏에게禁錮五年에處하고 右兩被告의財產沒收刑도附加되엿다

米空軍根據地案

플로리다洲選出 民主黨下院議員윌콕스氏는 十七日 議會에對하야 空軍根據地十個所設置案을提出하엿다 右法案은 約二億弗의 經費를投하야 米國境一帶十個所에 空軍根據地를 設置하고 平常時에는 各根據地에優秀軍用機 百三十二臺式을 配置하되 緊急事態가 發生할境遇에는 各根據地에 一千臺의軍用機를 收容할수잇도록 設備施設을擴張케하야 空의危機를防禦하려는案이다

町田總裁推戴兼한 民政黨大會

宣言決議等을通過

【電通東京電話】民政黨은再開議會에臨함에當하야 町田新總裁下에陣容을整備하고 黨의態度를闡明하기爲하야 二十日午後一時부터 上野精養軒에서大會를 開催하고 町田、若槻新舊總裁를비롯하야 松田文相과賴母木、櫻內、川崎(卓)富田各總務 大麻幹事長、俵會長、小橋、小泉、永井各顧問外幹部所屬 兩院議員全國代議員黨員等三千餘名이 出席하야 大麻幹事長의 人事가잇슨後會長에俵孫一氏를推戴하고 總裁推戴로올마 櫻內幸雄氏가其經過를報告한後 滿場拍手裡에 町田新總裁가登壇하야 新總裁就任人事가잇슨바 此에對하야 富田幸次郞氏黨員을代表하야인사를述한다음 前總裁若槻氏가이러나 今後自己는 一黨員으로 町田新總裁를極力援助하야 國家를爲하야또는黨을爲하야努力하겟다는인사를行한데對하야 賴母木桂吉氏의前總裁에對한인사가잇고 곳호로川淵治馬氏의黨務報告가잇슨後 議事에入하야 中村三之丞氏의宣言決議를可決한後 役員選擧로移한바 斯波貞吉氏의 發議에依하야選擧를 省略하고 總裁指名에一任하엿다 따라總裁로부터別項과如히 指名發表한다음 町田總裁가 이러나 新總裁로서의處女演說를 試하야 約一時間에亘하야 內政外交其他諸問題에亘하야 黨의主義主張을宣明하고 아울러 現內閣을支持하는所以를力說하엿다 그리고 川淵氏의祝辭祝電의披露가잇슨다음 加藤政之助氏의發聲으로 兩陛下의萬歲、小山松壽氏의發聲으로 民政黨萬歲를 三唱하고 同三時半閉會하엿다 繼續하야 一同은 同所에서 町田總裁의招待會에臨하야 總裁의인사와 小泉又次郞氏의答辭가잇슨後 더욱有志演說로 氣勢를擧하고 散會하엿다

議會를 設置만하고 諮問치안하면 結局無意義하다 고 好意的質問이 잇섯다 吉田書記

北鐵讓渡細目交涉 漸次解決點到達

交涉은協定起草委員會移牒

正式調印은二月末乎

【電通東京電話】北鐵讓渡交涉의 細目交涉에關한 東鄕、가즈롭스키 第七次會談은 十九日午後二時부터 實로九時間의長時間에亘하야 行하야 同十一時終了하얏다 同日의會談에서는 去十七日의會談에 繼續하야

一、物資에依한支拂契約履行에關하야 日蘇滿三國間에 紛爭을 生할時 그 裁定을三國에맷길 與否

二、退職從業員의恩給計算方法

以上의 二問題에 對하야 키즈롭스키代表는 莫斯科政府의意向을 開陳하고 이에對하야 東鄕局長으로부터 日本의態度를表明하고 討議한結果 接近形勢가濃厚케되엿는데 蘇聯側에서도 유레네프大使以下代表部가 協議할必要가잇고 日本側에서도 再考慮를必要하는 成程問題가發生하얏음으로 日蘇雙方이 各各研究한後 二十一日或은二十二日 第一次會談을續行키로되엿는데 同日會談에서 細目에關하야 日蘇滿三國間에 意見一致되야 最後解決의途에 漸次로 [illegible] 交涉은드듸여 日蘇滿三國代表로써 組織한 協定起草委員會에移牒되고 協定委員會는 約一個月을要할터임으로 日蘇滿三國의 歷史的正式北鐵讓渡調印은 二月下旬行하게될것으로確實케되엿다

東歐로카르노條約 波蘭도加入諒解

獨逸의加入을前提條件으로

리트비노프氏活動奏效

【주네브十九日發聯合】聯盟理事會出席中인 蘇聯代表리트비노프氏는 佛國代表와 協力하야 東歐로카르노條約達成에 大大的活動을 繼續하고잇는데 十九日午後聯盟에來한 波蘭外相 벡氏를 其居室에訪問하고 懇談을遂하엿다 會談後 리트비노프氏는 只今殘存된 問題는 獨逸의參加承諾뿐이다』라고 至極滿足하는데 그것은 波蘭이 從來態度를 一變하야 東歐로카르노條約參加意見을 表示하게된것이라고한다 더욱 波蘭政府側에서는『波蘭의態度는依然不變이다』라고 聲明하고잇다 그러나 벡外相은 리트비노프代表에對하야 波蘭政府는 獨逸의 東歐로카르노條約參加를 條件으로 同條約에 參加하는데 同意한다고 述하엿다(寫眞은리트비노프氏)

日米保合

【東京十九日發聯合】今日의米日爲替는前日에比하야
賣 二十八弗四十四仙 保合
買 二十八弗四十二仙 二仙高

今日本紙四面

日曜氣配

◇株式＝入超增加로 一般에 靜觀氣分이 擡頭하야 何等新規材料가出現할때까지 當分間現狀대로 堅保合이 續行되리라고 觀測된다
大新 [illegible] 東新 [illegible] 鐘新 [illegible] 日產 [illegible]

◇綿糸＝不變

◇期米＝正米事情의 軟調는實收數字의如何에不拘하고 深押을 바라기어렵고 押目買氣가强하야 强保合

八面鋒

日本電聯은 江原道에서 發電關係를 調查中이고、
◇
日本商工會議所會頭鄕誠之助男은 宇垣總督에게 書翰을 보내어 産業資源開發을 激勵하고
◇
總督府에서는 石油鑛이 發見되엇다고 떠들고、大小金鑛군은 山이 며지게 을 차자다닌다。
◇
果然 鑛物狂時代、두르라、헤치라、窨庫 地殼을。
◇
그러나 投機的으로 말고、大計를 세워 企業的으로할일
◇
京城서 財團法人 京城學院設立計劃、淸州서 商校引受코저 財團法人 設立進行。또安州에서도 그러타든가。可謂學校林立時代
◇
思想取締法案 議會에 提出키로 決定。
◇
思想을 法律로 抑壓한 例가 잇든가。

大阪著名問屋案內
春物洋服品揃 羅紗製品 卸問屋 販賣店生地見本相場表進呈 大阪市谷町一 石尾仁本店
百圓資本 內外文房具問屋 イチヤ商店 電話船場四七七番 振替大阪三一五七三番
春向子供服品揃 小賣店申込者에限하야型錄送呈 子供服製造卸 大阪市東區北久太郞町心斎橋筋 合名會社 梨木商店
勞働 セーラー 乘馬ズボン 洋服各種 製造卸 大阪市東區平野町一丁目 若原重商店
春夏 帽子カタログ進呈 滿鮮向帽子品揃 大阪市北區空心町一丁目 河村善商店
春物品揃 毛絲 メリヤス オーバ セーター 手袋・靴下 現金問屋 (相場表進呈) 大阪市東區南久太郞町四丁目心斎橋筋 合名會社 佐野繁商店 電話船場四〇一九番 振替大阪六九六三六番

(醫家에謹告) 日・英・米・加奈陀・愛蘭・專賣特許 A オーサ AOAOAO
有馬 青山 大繩 三醫學博士創製 結核免疫治療豫防診斷新劑 日本國內의成績 (全國醫家에서어든報告統計)
肺結核의初期 / 肺結核의中期 / 外科的結核 / 眼科的結核 / 秘尿生殖器結核 / 肋膜腹膜炎 / 皮膚結核 / 氣管支喘息 / 痔瘻其他 / 發病豫防 / 無害確効
文獻贈呈 發賣元 大阪市東區 須藤商店

軍手製造卸賣 時勢表謝求하시면次第送呈 軍手製造 京城府黃金町七丁目六番地 東亞手袋工場 電話本局三三三九番 振替京城一四五七一番
靴界 信用本位 堅牢無比 商標登錄 京城 朝鮮고무工業所
月刊 한글 一月號 內容革新・體裁變更 定價七錢 發行所朝鮮語學會出版部 振替京城一〇三六番

山東紬 三大特色 鷲本洋行 三大特典 國際織物部
鄕愁歌 金玉眞 管絃樂伴奏 빅타-레코-드
春夏 帽子カタログ進呈 滿鮮向帽子品揃 大阪市北區空心町一丁目 河村善商店
보라!! 陰甲戌年末最後投賣! 朝鮮服オーバ 紳士服オーバ 特賣期間 十二月末日期間內賣切 時締切有註文同價絕對不應 クラウン工業所地方部

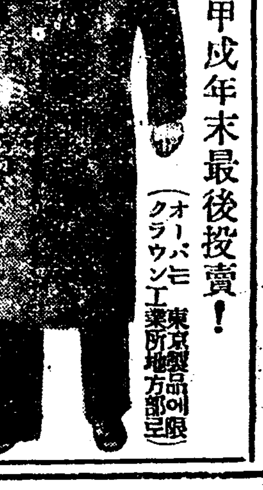

カフェ道具一切 朝報案內
流行歌 휘파람 高福壽獨唱 오케-레코-드
빼 자 肉彈鬼中隊
夕に可愛ゆく なつたのよ 圓成社

滿洲粟輸入難으로 無關稅로熊本粟移入
食糧難으로苦悶中에잇는 北朝鮮一帶續續入荷

[illegible]시들하며 농민생활이 궁핍하여감에따라 조선내의 만주속(滿洲粟) 소비는 비상히격증하엿다 현재만주속(滿洲粟)은 한섬에수입관세가 이원오십전이나 되는고율관세 장벽을 돌파하야 작년일년중에 일백사십이만석을 수입하엿는데 총독부의 이에대한 관세수입이 실로 삼백삼십여만원의 거액에달한다 이것은 수입량으로나 관세액으로 보아 최고 『레코-드』를 나타내이엇다 그런데 이중에는 구주(九州)지방 웅본(熊本)현으로 부터 좁쌀이 수입되야서 북조선으로 수송된다는데 가격은 관세가업는 관계로 도리혀 삼오전가량싸다고 한다 이가티하여 쌀농사를지어 서헌해란 건너로 실려보내는한편에 나종에는 그대신으로 좁쌀을바구어다가 먹게된다는 진기한형상까지나타내이게되엿다

慶州秘社事件 檢擧範圍益擴大
浦項、甘浦、迎日、蔚山等各處에서 四十靑年을檢擧取調

【大邱】 루보(旣報) 동해안(東海岸) 중심한적색비밀결사사건은 그후에도더욱검거의범위가확대되어 포항(浦項) 감포(甘浦)까지 검거의손길이 뻐게되여사회의 주목을끌고 잇는중 다시경북도(慶北道) 경찰부고등과에서는 울산(蔚山) 경찰서와 미원(梶原)경부의지휘에지난십팔일에는 감포방면에서 용의자십팔명을 검거하엿다가 경주(慶州)서에 류치하고 엄중취조 하는한편 십칠일에는 또다시 경주연일(延日)향군에 배처서 청년로동자등십이명을 질풍전뢰가티 인치하여 또한 경주랑서에 류치하고 아즉도 혐의자 대는 경남울산(蔚山) 방면에 출장하는등 각방면으로 활동이 맹렬하게 계속되며 경주서에서는 류치장이 협착한관계로 피검자일부는 연무관(鍊武館)에 수용하고 주야로 취조를계속중이라는데 사건내용은 절대비밀에부치므로 알수업스나 의외로중대한 조직체가 발각된 모양이며 피검자는청년로동자와그중에는 사방공사인부 감독등 실로사십여명에 달한다는바 그진전은극히주목된다고한다

孤島鬱陵島에 積雪또尺餘
도내의교통도두절되여 島內의災民이不安

【大邱】 아즉도 세인의 긔억에사라지지안는 작년일월경에 경북울릉도(鬱陵島)에서 왕고미증유의 대설로 말미암아 도민의만흔생명을빼아섯는바 농작물은 전멸상태가되여 긔아에굶주리는 도민들은 각금 류리하게되는 비참한지경에 빠저잇는차제에 또다시 수일전부터 눈이나리기시작하야 지난십팔일에는 도내의교통이 전부두절되엿고 바다의풍랑이 격심하야륙지와의교통도 전연 두절되엿스며발서한자위상의 적설을 보게되엿고 아즉도 눈은긋치지안이하고 나리고잇스니 일반은작년의비참한 경험을보아심히 절해고도의 도민을 위하여 우려중이라한다

추위에는 [illegible] 간다

모가에一痛棒 女子斷髮을禁止
新生活運動에沒頭하고잇는 蔣介石의新發令

【北平十九日發聯合】 신생활운동을제창하야 중국국민생활 개선에 대활동중인 장개석(蔣介石) 씨는 지난번에 부녀들의첨단적 복장을 금하야모던껄(멋부리는녀자들)에 예큰타격을 주고점점국수주의(國粹主義)를 발휘하야 상당히조흔 성적을 내엿는데이자미를 보고서 이번에는 단발과머리 지지는것을 절대로 금한다는기이한 명령을발표하엿다 그리유는부인이 단발과 머리를지지는것은 한층미관을 더하는바 업슬뿐아니라 건강에도해가잇다는것으로 여태까지위령(威令)이잘시행되지안는독재제상장개석씨의위령도전연효과가업슬스므로장씨는한껏생각한나머지에제일손쉬운군대로부터실시를시키고저이뒤로는 전중국의 군인은일체로 단발이나 머리를지진녀자와는 결혼을하지 말라는령 (令)을 내엇스므로그곳의젊은장교(將校)들의 사이에는 큰공황을일으키고 잇다

端川農組事件 李泰殷出監

단천(端川)농민조합사건으로서대구형무소에서 복역중이든 함남단천군파도면서상리 (端川郡坡道面西上里) 리태은(李泰殷)([illegible])은이십일오전에 만기출옥하야 시내재동(齋洞)안일려관(安一旅館)에서 체류중이다 그는 소화팔년륙월십사일에 치안유지법위반으로 함흥(咸興)지방법원에서 징역일년륙개월의 판결을 바덧섯는데검사의 공소로 경성복심법원에서 그해십이월이십사일에 징역오년(미결구류일백오십일통산)의 판결을밧고 지금까지 복역한것이라한다

太平洋저편에서온 우리學生들의快消息

최근멀리 태평양건너 미주(米洲)에 류학하는 우리학생들의활동은 각방면으로 자못활기를띠여 때때로우리에게 반가운 소식을들여주거니와 이제그들의 최근소식으로 『북미조선학생총신』에의하면다음과가튼것이잇다

◇

펜실바니아 메엿대학을 작년여름에졸업한 림창용(林昌榮) 군은

지난여름동안대학에서 개최된 웅

군은 템플대학에서 음악을 연구하고잇는데 군은 우리노래중에서 이란 청춘가、아리랑、농부가、도라지타령등을 미국에 소개하야 환영을밧고잇다한다

◇

미시간대학에 재학중인 고황경(高凰京)양은 작년十월중 시카고에서 개최된 동양학생회를 긔회로조선경제의재구성(朝鮮經濟의再構成)에대하야 가장학자적이상에도해(圖解)하야 가면서 충실한 연구를 발표하야 수만흔청중에게서 대갈채를 바덧다고

변대회에서 영예의상을 바덧다 이웅변대회는 년일차식 열리는 것인데 동양학생으로 이상을타기는 이번이 처음이다 군은 평양(平壤)출생으로 숭실전문학교를 졸업하고 오년전동대학에 입학하야『雄辯』의화회까지 어든이십오세의 청년이다

◇

첼리스트안익태(安益泰)군은펜실바니아 필라델리아 교향악크럽회)군더러조수로되야다군은역시 동양인으로서 이와가튼 지위를엇기는 처음이다

(사진은 림창용군)

南原修養團音樂

【南原】 남원수양단(南原修養團)에서는 오는구력정초에 남원시내에한하야 가난에시드는 빈민을일시라도 구제코저 단원일동이모혀 소인 음악대회를 개최하리라는바 일반사회의 만흔후원이 잇기를바란다하며 개최시일은 오는음정월초오일이라한다

密漁中爆藥에 二名이死傷
高興에서事故내고入京中 鍾路警察에서搜査

전남고흥군 봉래면신금리(高興郡蓬萊面新錦里) 추진선(秋鎭宣)(三二)은 지난십칠일오후세시쯤에고흥해변에서 『따이나마이트』와뢰관(雷管)으로써비밀히고기를잡다가 그폭약이 폭발되는바람에그곳에잇는사람한명이즉사되고한명은중상을입은참변을내엇다그는이사변을 내어노코 몸을피하야서울로도망하여 시내적선동(積善洞)륙십칠번지강원려관(江原旅館)에체류하고잇는 형적이잇다하야 전남경찰부에서는 이십일오전에 경기도경찰부로 지급체포의뢰가 왓스므로 종로경찰서에서는 그를체포하고저 형사들이출동하엿다

身元未詳의 老婦一名慘死

【新義州】 지난십칠일오후세시칠분남시역(南市驛)발남행렬차가차련관(車輦館)과남시사이의철산군서림면려사동(鐵山郡西林面蓮山洞)채련교(採蓮橋)에니르자 년령오십세가량되녀자한명이치어즉사하엿는데 주소성명도 알수업스며 도원인도알수업다한다 그리고 이때문에긔차는십오분가량을이곳서 정거하얏섯다한다

暴行人夫膺懲타가 十餘靑年被檢
英陽郡甘川洞에서

【英陽】 저난십사일영양경찰서에서는영양면 감천동(英陽面甘川洞)오종택(吳宗澤)외 청년십오명을검속하여다가 방금유치 취조중이라는데 그내용을드르면 그동리압도로를 개수하는데 공부로잇든장차용(張且用)이란자가지난십삼일에술이취하야 길로가는 사람들에게무고히 폭행을가하고 그동리오진복(吳鎭睦)의집에 가서무단이주인오씨에게 폭행을 함으로동리청년들이 이에분개하야 장차용이가 유숙하고 잇는집으로 십오륙인이 몰려가서 그집을 파괴하는등 다수히 유숙하던 공부들과서로 상지되여일시는 위험상태에잇는것을 소관경찰서원이 현장에달려가서 겨우진정케하고 다수의청년을 검속하여다가 취조중이라한다

女子節制月例會

경성녀자절제회(京城女子節制會)에서는 이십일일밤 일곱시에인사동태화녀자관내에서 월례회(月例會)를연다고한다

死産胎兒를 박구엇다는怪訴
알고보니돈을내고십허서 解雇된車夫가策動

수일전에 종로서에는 시내당주동(唐珠洞)사는조태인(趙泰仁)([illegible])이가시내수창동(需昌洞)일백륙십오번지광제병원(廣濟病院)원장주영선(朱永善)씨를거러서주씨가임즉이 전기조태인의안해가 사산한 태아시체와 그병원의 표본으로두엇든 다른시체와 박구어냇다는기괴한 고소장을 제출한일이잇섯다 이제 그자세한내용을드르면 전기주씨는 약삼년전에 조태인의집에 왕진을갓다가사산한태아를표본으로두겟다고 부탁하야 어더왓는데 그뒤에곳도로 달라고함으로 내준일이잇섯다고한다 이러케단순한일임에도 불구하고 이제새삼스럽게 고소함은 필경그리면에는 무슨흑막이 잇스리라고 추측한경찰에서는더욱 엄중히내사하엿든바 과연 아래와가튼음모가발로되엿다 즉주씨는 얼마전에 병원인력거부로잇든 김성운(金聖雲)([illegible])을 사정에의하야해고한일이 잇섯는데이것을 원한으로 생각한 김성운은 곳전기 조태인의집에가서 고소의 내용과가튼 허구의일을 이야기하고는 이일로 주씨를 위협하면 수천원이 나올수잇다고 선동하야 필경고소까지 제기하게 한것이라고한다 이에그서에서는 십팔일에 김성운을 인치하고 방금엄중취조중이라한다

倉庫에火災로 米十萬石을燒失
二十日朝大津倉庫의全燒로 貯藏米損害百萬圓

【電通大津電話】 이십일오전령시이십분경 대진시 판본정(坂本町)에잇는 창고회사 창고로부터불이 이러나 창고삼동과 부속건물을전소하고 소방대의활동으로 오전두시경에 지화하엿다 창고저장미약삼만석이 거이소화되어 손해가백만원에달하며 원인은 조사중이다

神戶에大火 損害五十萬圓

【電通大阪電話】 이십일오전세시 사십분 신호시삼궁정(神戶市三宮町) 삼정목식료품상점 삼본중현(杉本重賢)의 집에서 불이 이러나때마침 부는강풍에 화세는맹렬히퍼지어 린접한 십일호를전소하고동다섯시경에 겨우진화하엿다 화재현장은신호의 가장번화한중심지대이엇든마큼 대혼잡을이루엇고 부상자도 상당히잇슬모양이요 손해는 오십만원에달할모양인데 원인은전기 삼본의잡화로에서불이 이러난것이라한다

大陸鐵道一元化에 朝鮮側은反對意見
釜山서滿洲里直通計畫案에 朝鮮은犧牲된다고

말성만든 만주긔구(機構) 개혁문제가락착되자 이즘에는만철 (滿鐵)개혁문제가론의되고 잇는데만철개혁안에도 여러가지안이 잇는중특히 철도일원화(一元化) 문제가중심이되어 잇다한다 이에주목할것은 만철의개혁과동시에 대륙(大陸)철도회사의창립안이구체화하야현재의만철선과만주국철도또 [illegible] 북철(北鐵)을합동하는동시에조선총독부의 철도도 일체대륙회사로이관하야 동아대륙의 철도의대경영을단일회하야 부산(釜山)으로부터 만주리(滿洲里)까지 직통열차를 운전하자는것인데 이주장에는 교통상은물론 군사상의견지로도 군부에서 강경히주장하고 잇는이만치 실현성이 농후하다한 [illegible] 반대하는자도만허 조선의 철도는 현재개량을 주로하고 건설은종으로한소위개주건종(改主建從)의시대에 드러가다하야도 산업개발과 간선의배양선(培養線)건설상으로 보면 조선독특의 경영관리가필요한데 만일만철에이관하야 버리면 자연 건주개종(建主改從) 주의의 만주철도정책에 희생되야 조선내 [illegible]도는 등한시([illegible])될념려가만타는것이반대자의리유이라한다

그러나 또한일부에는 이관을주장하는자도 상당히잇슴으로 결국군부를중심으로한 조선만주를 통한 대륙철도회사의 창설은 경영의합리화 교통정책의통일 군사상의편이등 명목하에실현성이 매우농후하다는바 과연이것이 어떠케귀결을지을는지 비상히 주목된다

酷寒繼續으로 僵屍가續出
中學洞에서또二件

이십일아츰에 중학동(中學洞)에 강시두명! 이십일오전열한시 오십분에 시내중학동 이십칠번지아페서『모루히네』중독자한명이얼어죽엇는데 그몸에 지닌등록증 (登錄證)을 보아 배원우(裵元祐)(五三)라는사람인것으로 판명되엇다 또이날오전열시에 중학동 칠번지아페서도 십칠팔세가량되어 보이는『모루히네』환자한명이죽어잇섯다

平壤에서도 五件發生

【平壤】 급격하게치워진최근에는 행려병인이 넘우도 만히저서평양부내에서는 수용불가능에 빠저머리를 알코잇는중이거니와 따라서 행려사망자가 속출하여 오륙일사이에 시내에서만 다섯명이생기여 시체처치에또다시 곤난을늣기는터로 거의 모히중독자 라고한다

強盜한돈으로 賭博하다被逮

【平壤】 구년밤이 접차박두함을따라 평남도내에서는 평양을위시하여 각지에 강도사건이 계속발생하여 인심을흉흉케하고 잇거니와 안주군에서는 낫흘칠을으면서 강도질한 장금을가지고 도박을개장햇다가 체포된자가잇다 십륙일오전한시경 안주군대니면류림리(安州郡大尼面柳林里)김귀도(金龜濤)의집에 낫을가진 강도가 침입하여 협박하면서 현금십사원을 강탈한사건이잇서 소관안주서에서는 범인을 엄탐중이든바십팔일밤 가튼동리 사조형박윤찬(朴允贊)의 집에서 강탈한돈을미천삼아 도박을하고잇는 범인박태배(朴台培)([illegible])를체포햇다한다

天氣豫報

曇

低氣壓은 北滿에잇서七五四미리를보이고 東進中이다 七六九미리의高氣壓은 東海岸에잇서 南朝鮮及日本西部에퍼지고잇다 南朝鮮은晴、其他는曇、氣溫은釜山의零下二度와中江鎭의零下二十六度間에잇서 昨朝보다三度內外高하엿다 明日은天氣가낫부다

昨日最高 零下二度三
最低 零下九度三
今朝最低 零下十一度四
今日正午 零下三度五

女子氷上大會 京保崔孃一着

씨―즌劈頭의女子氷上競技! 朝鮮新聞社主催의 女子올림픽第一回氷上競技大會는 豫定과가티 二十日午前十時부터 淸凉里驛前링크에서열린바 이날五百米決勝에잇서서 京城保育學校의 崔東珠孃은 一分十秒의好記錄으로 斷然優勝하엿다 이記錄은 朝鮮最高記錄 一分六秒二(金永善)에比하면 四秒二이 늣다

女子五百米決勝

▲一着崔東珠(京城保育)一分十秒
▲二着平質(一高女)一分二十三秒
▲同着豐岡(龍谷)同타임
▲三着藤島(龍谷)一分二十三秒三
▲四着律島(二高女)一分二十四秒

千五百米決勝 崔孃이또優勝

千五百米決勝은 아레와가튼記錄으로崔東珠孃이또優勝하엿다 記錄은三分四八秒로 朝鮮記錄의三分二四秒二(金永善孃作成)에는밋지못하엿스나 極히조흔成績을보엿다

一着 崔東珠(京保)(三分四八秒)
二着 李貞順(京女高)(四分二十秒)
三着 渡 邊(龍谷)四分二九秒
四着 和田(龍谷)四分三二秒四
五着 前田(龍谷)四分三四秒二
六着 李世君(淑明)四分四〇秒四

昭和九年特賣 ネオトントニク 네오톤토닉 景品當選發表

多年間『네오톤토닉』을 愛用하야 주신病院과 同業者諸氏에對하야 謝恩의微意를表코자自昭和9年10月15日 至同年12月末日까지 ネオトントニク景品付大賣出의 結果를規定에 依하야 今月15日弊行樓上홀에서 所轄警察官立會下에 嚴正抽籤하야 下記와如히當選됨

等級	號番	氏名	等級	番號	氏名
一等	0806	張鑫洙(載寧)	四等	0676	金基爵(北鎭)
二等	0729	十字堂藥房(咸興)	同	0737	金正商(平壤)
同	0592	黃鎭洙(順川)	同	0701	金元輔(元山)
三等	1042	天一藥房(京城)	同	1019	金德振(水原)
同	0873	基督病院(載寧)	同	1235	姜萬壽(黃州)
同	0589	劉敬燮(長淵)	同	0541	丁士仲(釜山)
同	0852	基督病院(載寧)	同	1095	李汶泰(沙里院)
同	0644	金鳳烈(咸從)	同	1186	崔弼錫(咸興)
同	0877	基督病院(載寧)	同	0639	金觀守(殷栗)
同	1214	李常俊(高敞)	同	1123	光成藥房(鎭南浦)
同	0618	朴永湜(楊市)	同	0706	松倉商店(楚山)
同	0702	金元輔(元山)	同	1211	李順圭(黃州)
同	0361	基督病院(載寧)	同	0641	順安醫院(順安)
四等	0748	新井藥房(京城)	同	0793	金正商(平壤)
同	1122	東星藥房(平壤)	同	0754	野田藥房(淸津)
同	1165	海州藥局(海州)	同	1142	菊名藥房(平壤)
同	0574	申鳳弼(水橋)	同	0839	韓喆鎬(開城)
同	0734	金正商(平壤)	同	0859	基督病院(載寧)
同	1175	李南柱(江景)			
同	0637	[illegible]藥房([illegible])			

五等은紙面關係로省略함

以上當選番號와上記發表된所持人이符合치아니한時난當選番號所持人이有權者가된當選番號난弊行에返送하시면規定에依한商品券(割戾證)을送呈함

네오톤토닉直輸入發賣元 柳韓洋行 朝鮮京城西大門町

◎中島式製粉機朝鮮總發賣元

スピードー號膨脹機 新案特許 特價大放賣

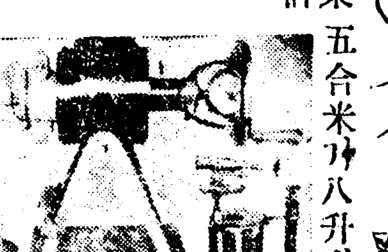

◎ライト發動機鮮滿總發賣元

新案特許 五合米가八升된다

新案特許 長谷部式製麵機 製麵機中覇王

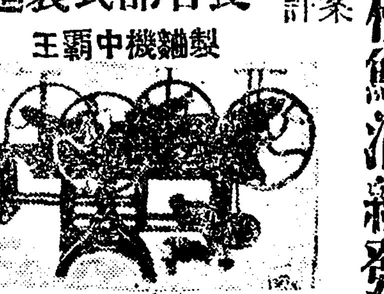

(カタログ送呈) 自一馬力至十八馬力 請求에二錢切手要함 特約商募集

朝鮮販賣元 京城府元町一丁目百七十番地 長谷部工場營業所 電話龍山一四三七番・振替京城一八二四三番

培材高等普通學校生徒募集

第一學年百八十名 出願期日三月十八日正午까지 試驗期日三月十八、十九兩日間 【京城貞洞三四】

副業에 紙袋製造

都會農村의副業에又는本業에婦女子라도簡單히되는紙袋製造를推奬합니다 [illegible]

丸見屋本店 大阪市東區本町一八

昭和十年身數開運法

京城相學院長聖龍先生著 ◎定價三十錢 ◎送料二錢

發行所 京城府太平通二丁目三六 京城相學院

◎特約販賣者大募集

▼只今이販賣의絕好期이다!! 僅少한資本으로一日四、五圓의利益이잇다

옴·피풍 종기엔 히후도

옴、진옥、감흠이잇서가렵고손가새가종기생겨진물고압흐고전염하는병이므로 상말노옴쟁이하며욕을하고무서워서겻테오지도안한다고합니다또재수가업슬나고옴이올맛다고한다추한대서도생기는병인고로한번오르면추하기가짝이업다피풍은밤이면더가려워서잠을못잔다사람은지식이라고잡을잘지아시는것인대잠을못자니의시그양두고는살수업는병이다또다른피부병즉종기습진은8은차차번지며전신이가렵고압푸고한사람이걸니면온집안사람이걸녀그집에

는가지말나고까지되다그런대이옴피풍、종기피부병의약이수만가지가잇스나병이심하면여간하야잘안낫고다시도지고하여신통한약이업섯다그러므로이것을유감으로생각하야다년고심연구하야세계적신발명한것이 히후도 다여러가지약을써보고별별치료를다하여도안나어고통하는분은일시라도빨니곳쓰시오발느기가무섭게저저결업서집니다

약가 (중한대입원、경한대오십전) 지방은우표를보내도조습니다

京城西大門電車停留場側(五) 發賣元 神崎神聖堂藥房 直輸入株式會社 電話光三三四番 振替京城四九五〇番

好職業

男女選近不問自宅執業業○勤入學生副業最良○收多無休○附會見本進呈 大阪大軌線生駒停留所前 博文社

映畵線上의一大驚異! 一月十九日브터二大名畵交替特別大興行 連日滿員謝禮 料金減下斷行 (階上五十錢 三十錢 階下三十錢 二十錢)

延期의要望聲은宇宙에漲溢하엿다

M·G·M·超大作全發聲日本版 巨匠세도릭·ᄀ기본스氏의一代快作 類猿人다산의復讐 助演 모린오사리반孃 닐하밀론氏

遊社超特作超百萬弗의全發聲版 뽀르호와이드만氏管絃樂團演奏 總天然色 오페레타 짜스킹 長唄입으로一串上映

遊社二流스타總出演·超特作大冒險篇 大都映畵社 咆哮炸裂 主演……車莠人氏 助演……琴絲路孃

今週一月十九日브터二十八日까지 夜三回興行 午前十一時브터 午後三時브터 午後七時브터 始映時刻

貫鐵洞 電光三九五 優美館

北國에暴風吹雪 交通網에大異狀

長津에積雪尺餘 汽車가一時不通

【長津】련일령하삼십여도의치위와 새치에의적설은 동지안에든 배일상전에천인고원장진읍내에금동에는 아직까지이러타 할치위와 눈이안이오다가 지난 십사일부터 눈이나리기시작하여 십오일밤 까지척여의눈이나리여 황초령(黃草嶺)에는인마통행이어렵게되고가동장도 어렵간이나 불통하엿다하며 신설장진선(新設長津線)잉크라인도십칠일오후에겨우통하엿다한다

楚山地方에는 雪車僅僅開通

【楚山】평북초산지방은북국이니만치 례년에는대개십일월 하순이면 다량의 눈이싸이며 설매(橇)의 교통으로 일반화물의 운반이 편리한데 금년에는 눈이싸이지안이하야 오늘까지 설매의교통이불통하든바 지난십사일부터 이일간이나 눈이싸이여 이압흐로는 해빙기까지 설매의교통이 안전하게되엇슴으로 일반상혼에서는 깃거한다고한다

吉州에積雪三尺 惠山、白茂線不通 十七日에僅僅復舊

【吉州】혜산백무(惠山白茂)량선 렬대에는 지난십삼일부터 나리는 눈이 삼척가량에나자여 이때문에 지난십륙일 백암발(白岩發)성진행(城津行)제칠렬차(七八三)렬차와 백무선, 제, 칠구일(七九一) 칠구이(七九二)렬차와 림시화물차운전은 임시중지하엿다 십칠일에 이르러서 량선은다가티복구하야운전중이라고한다

楚山邑市場에서 穀物買占禁止 穀價暴騰을防止코저

【楚山】평북초산읍시장을가는작년과가는 대풍작으로 물가가폭업시폭등할으로 지난 음십일월부터 물가의폭등을 방지키위하야 상인배의 매점행위를 금지하기위하야 중요처에 게시를하고 경관이감시하기시작하엿다한다

獸獵가든砲手 "곰"에물려慘死

【長津】장진군북면 유상리(北面邑上里)에사는 포수 김완수(金完洙)(三五)는 지난사일 사냥차로 동면갈전리산중에 갓다가 우연이곰한머리를맛나 빠른손질로 총을쏘라하엿스나 그만곰이 달려들어선체돌찌저 무참히 즉살하엿다 한다

天道敎承統紀念

【沙里院】천도교의한종파로사리원에위치를두고 잇는천도교중앙총부(天道敎中央總部)에서는지난십팔일은동교 일긔념일을 전선각지방의교인다수가 집합하야 당일오전십일시에 동교당에서집례리긔초(李基楚)씨의 사회와강사 김호주(金鎬柱)씨의 설교로성대한 긔념식을거행하엿는데 당일은 천도교제사세교조손의암성사(孫義庵聖師)에게도통을 승계한제이신칠회에해당한날이라고한다

兩氏熱誠으로 梨湖夜學盛況

【洪城】홍성군서부면리호리(洪城郡西部面梨湖里)리덕홍씨의 집에서는 주인되는리덕홍(三一)김용□(二○)두청년이 문맹에 □□ㅅ두 산아동과 학교에입학할수업는 남녀아동 칠십여명을 최고이십세로부터 최하칠세까지의 약칠십명을 보통학교 일이학년의 정도로 두반에나누어 가르킨다는바 협착한방마 조각을깔어잇스며 여러가지 불편한점이 잇스되 한글자라도 배호고자하는 학동들은 결석업시 매야동학에대 성황을일우엇다고한다

三百餘作人에 作料를減下 劉載坤氏美擧

【通川】강원도통천군통천면방동리유재곤(劉載坤)씨는종래에도여러소작인에게호의를주어오든중금년에와서는 더욱작이라고 하야 소작료를삼할내지오할이상을감하여주엇다고하야 전군에잇는 삼백여작인은칭송이자자하다고한다

中央埋立工事 五月頃에竣工

【馬山】본자를산에둔마산중앙매립주식회사(馬山中央埋立會社)에서 소화사년륙월십사일 매립면허를 어더가지고 매립총평수륙만오천팔백여평으로작 총공비륙십오만원예산으로 그의년인소화오년오월삼일에 공사를시작하야 소화구년십월에 준공할예정이엿든것이 작년풍수해로 말미아마 예정보다늣게 금년사월오일경에야 완전히준공되리라는데 준공된후에는 미곡창고주식회사(米穀倉庫株式會社)에서총공비칠만원을드려 창고사동을 건축중이오 매매예약된것이 십오만원이라고한다

國境警備飛機 來月부터飛翔

【新義州】륙지와 상응하야 공중으로부터 비적을 토벌코저하든국경의 경비비행기는 긔보와가티작년십일월 평양비행련대로부터 살무순긔두대의 양여를 바덧든데그동안, 경비용으로 개장(改裝)하는 공사를시작하야 이제완료되얏슴으로 래월상순부터 국경으로날아단날터이라는바 비행사는 조선비행학교에 촉탁할터이며 우수한 경관여명을선발하야이에동승케할터이라한다

七百의德源災民 各鑛山에就役 賃金八十錢으로三十錢까지

【咸興】함남덕원군풍상, 풍하(德源郡豐上、豐下)량면주민이천여호는 작년미증유의홍작으로 인하여 식량이떠러지고 어미추위에 모다절망되고 생계에사의참경에 직면하고잇슴으로 당국에서는 궁민의 날로증가하는 참상을정하고잇는형편인데 동지 덕원군청에서는 여들재민을 구조키위하여 각처광산에 취직식히기로 알선중이든바 대개 각광산측의 량해를어더슴으로 다음과가티 인수를배정하엿는바 임금은 최고팔십전으로부터 최하삼십전 평균륙십이전으로정하엿고 긔간은대개 금년삼월말까지로 결정되엿다 한다

德源郡豐下面 豊山鑛山 四五名
同 泰平鑛山 八五名
同 白龍鑛山 三五名
同 郡豐上面 銅鑛山 二五名
黃海道谷山郡伊寧面 百年鑛山 三五〇名
同 寶周鑛山 一五三名
計 六九三名

金庫를破壞하고 一千五百圓竊取 海州署犯人嚴探中

【海州】해주군가좌면국봉리(海州郡茄佐面菊峰里)에서 곡물상(穀物商)을 경영하는오이환(吳以煥)(三一)방에지난십구일밤 오전한시부터 칠시사이에 범인미상의 괴한이 침입하야 금고(金庫)를 파괴하고그곳에 잇든현금일천오백오십원을 절취해간 사실이 발견되엿다는데 이급보를접한 해주서(海州署)에서는 방금현장을 검증하는동시에 범인을엄탐중이라한다

農地令實施不拘 地主納入을强要

警察에說諭바든地主

【大田】농지령실시이후로지세는 지주의부담, 말세를바지마라 소작인에게무리하게 부여를 시키지말라등의"금도간"미레 군당국 그리고경찰에서 까지 이디지주와 불량사음을 엄중히단속하고 잇는요지음에도악덕지주의 발호는 여전이 음달지대인 농촌에서 순량한소작인들을위협하고잇다 경북대구(大邱)부호리모(李某)는 충남론산군련산(連山)부근에 천여두락의 토지를 소유한것을비롯하여 대전군기성면(大田郡杞城面)과 류천면(柳川面)일대에오륙백두락의 토지를 소유하엿는데 금년도조가 매우밧싸다하야 일반의말성이 만혓다도 소작계의 알선으로 일할내지이할을감하하고 겨우 종수한터인데도 한요사이와서는 무슨생각이 낫는지 각지사음에게 소작인으로부터 지세(地稅)를 바더보내라고 공문을발송하얏스나 이것은 법령으로 금하고 잇슬뿐아니라 소작인들은 이구동성으로 납부할수업다 함으로 바들수업다고 지주에게거절하얏든바 다시서모(徐某)라는 사무원을 파견하야 각소작인에게지세를납부하라고 강요하면서 도라댕기며 경찰에서도 바드라고하얏다고 허무맹랑한거짓말로서 소작인들을 위협한다고한다 이와가른정보를드른 대전서에서는 지난십구일에 서모를호출하야 지세를바드면아니된다고설유하얏다한다

地稅徵收는不可 忠南 安小作官 談

지세를 정수하는지주가 잇다고요? 이것은절대로 용서할수업습니다 그러나소작인들이 이것을거절하지안코 주는것이야 엇지하겟습니까 길에서 걸인(乞人)이돈한푼만달라고 애원할때에걸인에게돈을주는것은 주는사람의 자유이니까 돈마눈소작인이잇서 지주에게 주는것이야 금할도리가업것지요 그러나 만약위협적으로 밧는자가잇다면 물론엄중히 취체하겟소 운운

警察云云은虛言 前田高等係主任談

경찰이지세를바드라고한일은전연업소지세밧는자가 잇스면 엄중이 취체하는터인데 바드라고햇다니그럴리가잇소 그자를 호출하야다가 철저히 설유할터입니다운운

酷寒의東海에 鰮魚群의再襲 前古未有의怪事라고

【咸興】매년십이월까지잡히고다음부터는 하나도볼수업던 온어(鰮魚)가 가장추운일월중순에 돌연대거재습하엿다는괴사! 함남리원군 군선항구부근연해에는 십삼도반이란 드믈게추운 긔온을뵈이는요지음때아닌 온어(鰮魚)군이대습하여 긔운업시해상에 뜨고잇는것이수업시 만타는데 례년에는 대개일월가 비교적온화한 십일월중까지잇고 다음추위지면 모다온화한다처로 이전하든것이 엇든데 이번가튼긔현상은 만고에 처음보는괴사라고 부근일대에서는 크게놀래며한괴징후나아닌가념려중이라한다

四人組竊盜團 無難히被逮

【新義州】만주까지류랑하야직업을 엇지못하고 절도로써업을삼는 네명일단의 조선청년이 지난십칠일 안동경찰서에 체포되엿다 체포된단서는 지난십칠일 오후두시경 안동현시장통(市場通)원풍당(源豊當)이라는전당포에 수상한 질물을 잇는것을 발견한안동서의 형사가, 뒤를밟버 그일당자경긔도 려주군 강천면대둔리(驪州郡康川面大屯里)삼십삼번지에 원적을둔 조갑석(趙甲石)(三○)을 체포하얏슨데 그는동천서 서로알게되든 세명과가티 절도를하기위하야 약일주일전 안동현에나와약투회에 공하야 양복귀금속등천여원어치를 절도하야가지고 그남신의주역에서 공범자가 서로모혀봉천으로 가라는길이라하므로 즉시범인을다리고 신의주로와 정거장압헤서 공범세명

忠南牙山郡陰峰面新休里 鄭慶萬(二五)
咸南咸興府萬歲町一六〇 李世旭(二七)
咸南淸津府新岩洞 李元吉(二○)

을 무난히체포 하얏다한다

昆陽郵便所 竊盜犯尙未逮

【泗川】경남사천군 곤양우편소(泗川郡昆陽郵便所)에서지난십일일밤중에절도가 침입하야 굳게닫처잇는금고(金庫)를교묘히열고현금이백삼십여원을 가져가는 절취하여간 두건이발생하엿다함은긔보됨바이나경찰에서는 증거활동하야엄의자두명을검거하여 사천서에서엄중취조중이나 진범인은 아직도미판명되엿스며 형사대는 의연히진범체포에 맹활동을계속중이라한다

露積放火犯被逮

【新義州】귀보=강계군 종서면종포동(江界郡從西面從浦洞)김효원(金孝源)의 벼나까리 (가격약팔백륙십원)에 불놀지른범인은 그동강계서에서 엄탐중 지난십칠일그동리 탁병화(卓炳和)(二七)를 혐의자로 체포하야 취조한결과 진범인인것을 자백하얏다한다

慶南飛鳶大會 本報支局後援

【泗川】경남사천(泗川)에서는오는음력정월을 긔하야 본보사천지국후원하에 시장통진양리발관(晉陽理髮館)주최로 전경남비연대회(全慶飛鳶大會)를구정월초륙일부터 팔일까지 련삼일간개최키로되엿는데 이대회에 취미를가진경남도내인사들은 긔한전에 만흔참가가잇기를바란다고한다

執達吏代理人이 私利圖謀타가發覺 取調를마치고檢局送致

【牙山】집달리로서부터에게공갈협박등을행하며 차압한물건을 사리로 도모하랴다가 경찰의손에 걸린바 되여취조를 밧다가결국검사국에 송국된사실=충남천안(天安)에거주하는 집달리대리인한긔수(韓起秀)는 지난가을에 아산군령인면(靈仁面)에 주소를둔 리종헌(李鍾憲)의입도차압을 하게 되여 자긔아우와 공모하고차압한경조를시세의반가로사서영리를취한사실이 발로되고 천안부근에서도 차입을 하다가 부녀를구타한사실이 발로되자 온양경찰서에서는지난십이월경에 전긔한긔수를 인치취조한결과 사긔횡령죄로 팔개월간철창생활하든전과자 인것이드러나자 일건서류와가티 공주검사국으로 호송하엿다 한다

陽德面長蹶起 新任面長反對 郡守에質問、道에陳情

【陽德】지난일월십칠일오후이시에 양덕면민대표 사오인은면장경질문제로 군수를 방문하고질문한후 즉시도당국에 전보로진정하는동시에 민면대표는 도당국에까지 출두진정을 준비중이라는데 내용은현양덕면장 최상진(崔尙鎭)씨가 사정에의하야 사임함을긔회로 후임면장은 군당국에서는 손치각(孫致珏)씨를 후임으로 내정하야 도당국에 보고를한바 손씨의후임내정을 안면민들은 반대운동을맹렬하게 일으키는일방 후임면장이될손씨의 과거를미행한행동을 일일히 검토한바 손씨가지금까지 한등지방을 위하야 유익한사업이업섯든이뿐더러 면장으로 출마하여다는것은 너무나양덕면민을 무시하는행동일뿐만아니라 감독당국인 군의 처리가 모호하다하야열반면민의 반대긔세는 자못세인의주목을끌고잇다한다

牛車夫를襲擊 短刀强盜

【新溪】십륙일오후일곱시삼십분경신계군 고면태을리장산동(古面太乙里長山洞)부근에서 단도강도한명이나타나 곡산군도화면 산양리(谷山郡桃花面山陽里)에사는우차부(牛車夫)김석주(金錫柱)(二三)가 이천지하리(伊川支下里)장에 소를사러갓다 도라가는것을 단도로협박하고 현금삼십원을 강탈도주하엿다는데 보고를 접한신계서에서는 비상소집을 하야범인을수사중이라한다

叺檢査非難

【北栗】가마니(叺)생산으로 유명한 황해도재녕군북률(載寧郡北栗)에는장날마다 가마니생산자로부터 시비불평의 소리가 자못놉다는데이제그내용을들은바에의하면 가마니지정판매소(叺指定販賣所)인사리원서선무역사(西鮮貿易社)에서장날마다 당지에출장하여 검사한가마니를사는바 언제든지 오전열두시두시반이나 오후한시부터라야 시작하게되는관계로 요즘과가티 해가짧고 가마니가 한창에근만매나나는것을 검사하려면 해가지게되여 먼곳으로부터온사람들은 가마니를팔아 량식을사가지고 가려면언제든지 밤이되여야 한다는것이다

라듸오

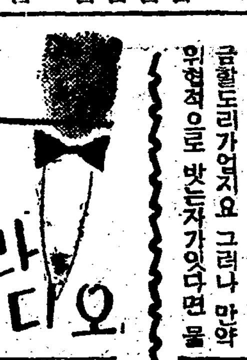

一月二十日(日曜)

◇午後六時(東) 喇叭鼓樂과軍歌 一、行進曲 氣を付け 二、三光明 四、水車 五、行進曲靑年 陸軍戶山學校軍樂隊 指揮 岡田國一
◇同六時二五分 修養講話 文明의進展은永劫的일까 金昌俊
◇同七時三〇分 音律 靈山會像 玄琴 李彦植 洋琴 李承燮 奚琴 池龍九 短簫 洪斗鉉 細笛 崔壽成 杖鼓 李重燮
◇同八時 西道歌謠 一、愁心歌와역금 二、孔明歌 三、山念佛 四、靑春歌 五、긴난봉가 六、자진난봉가 七、開城難逢歌 白牧丹 柳開東
◇同八時三〇分 名曲鑑賞(레코-드) 解說 朝鮮音樂家協會 朴慶浩 交響樂(심포니、오-케스트라 指揮 서-꼬드 프레이) 交響樂 民調(츄피러交響樂) 第一樂章 알레그로비바체 第二樂章 안단테칸타빌레 第三樂章 미누엣트 第四樂章알레그로몰토

一月廿一日(月曜)

◇午後〇時五分 京畿歌謠 一、小春香歌 二、바위打鈴 三、將棋打鈴 四、興打鈴 五、개타령 崔貞植
◇同二時 家庭講座 舊歲暮雜感(一) 宋今璇
◇同六時 兒童劇 산울림 【配役】 文吉이…尹福敬 金서방…申順今 文吉어머니…金點男 先生님…金福完 金蘭會 會員指揮 趙明軒
□□하야 經濟解說 金買上價算出方法 金弘鎭
◇同七時三〇分 講話(一) 文學과눈물과우숨 梨花女專文科 科長 金尙銘
◇同八時 南道歌謠 一、報念 二、새타령 三、六字백이와자진六字백이 四、興打鈴 五、개고리打鈴 李錦紅 金錦玉
◇同八時三〇分 連續古談 老處女의자랑(一) 申鼎言
◇同九時 피아노獨奏 一、끈돌라ㅣ라 모스코우스키作曲 二、(가) 멜로듸 라하마니노프作曲 (나) 세레나ㅣ데 라하마니노프作曲 三、엘사의結婚行進曲 리스트編曲 四、軍隊行進曲 타우시히編曲 J、B스루데니

一月廿二日(火曜)

◇午後〇時五分 西道歌謠 一、愁心歌와역금 二、孔明歌 三、山打鈴 金芙蓉 崔楚仙
◇同二時 家庭講座 舊歲暮雜感(二)
◇同六時 童話 호박장군 李定鎬
◇同六時二五分 課外講座 作文에對하야(一) 金牧里 宋今璇
◇同七時三〇分 講話 文學과눈물과우숨(二) 梨花女專文科科長 金尙銘
◇同八時 빠이올린二重奏 一、빠이올린소라타 G短調…헨델作曲 第一樂章안단테 第二樂章알레그로 第三樂章라ㅣ르고 第四樂章알레그로 二、빠이올린協奏曲 D短調 빠흐作曲 第一樂章알레그로 第二樂章라ㅣ르고 第三樂章알레그로 第一빠이올린洪蘭坡 第二빠이올린洪淳裕 피아노伴奏 金元福
◇同八時三〇分 連續古談 老處女의자랑(二) 申鼎言
◇同九時 伽倻琴併唱 一、短歌 萬古英雄 二、沈淸歌 沈淸이父親과離別하는데 吳大有 鼓手丁元燮

曆

一月廿一日(月) 舊十二月(大)十七日 丁酉·火·危·成
●移徙裁衣開市上樑安葬에宜함
▼小寒 六日(舊二日)
▼大寒 廿一日(舊十七日)
▼望 十九日(舊十五日)
▼月食 十九日부터廿日에

16미리 出張撮影 岡本映畵部 TEL.2348

流行 春은돌아서 콜롬비아 레코-드

頭痛齒痛에는 即効散

頭痛 齒痛과 頭痛의
먹으면낫어
神經痛鎭定、神經衰弱、神經痛 루마지스等
奏効優秀
泣顔도 笑顔으로變함
本舖 大阪 森田藥房 二十錠 五十錠 一圓
各藥店に有り

有名한 醫學博士 森田資孝先生推奬

ノーシン 노-신

머리가몹시압흘때……노-신
골치가갈러지는것가치쑤실때……노-신
간간히변두머리를알을때……노-신

頭痛이아니라도머리가무겁고흐릿할때나
過度한讀書로睡眠이不足할때나
술을過飮하야그翌日氣分이
조치못할때나
이노-신한봉만잡수시면
神出奇妙하게도나슬뿐만아니라
平時에服用하신대도
머리가아주明快해집니다
이藥은全國賣藥商店에잇습니다
各處漢藥房에도무러보십시오

定	價
四包入	二十錢
七包入	三十錢
十三包入	五十錢
三十包入	一圓

發賣元 名古屋市東區京町二丁目 荒川長太郎合名會社 振替名古屋七五三番

圖書總目錄 無代進呈
常識叢書 ▲萬人必讀의常識讀本·普校卒業青年의獨學的中學講義 送料每冊二錢
朝鮮歷史 朝鮮地理 世界地理 東洋歷史 西洋史 朝鮮文法 新綴字法 家庭衛生 人體生理 物理學 各三十錢
★大衆辭典 一圓 政治篇 經濟篇 法律篇 社會學 哲學篇 書翰篇 商業學 理化學 各三十錢
夜學叢書 ▲全朝鮮夜學·書堂·講習所指定敎科書◇二千萬朝鮮사람다가치보는讀書 送料每冊二錢
勞働讀本 上下 勞働算術 上下 勞働書翰全 國語初學 上下 勞働理科全 애기주머니 農業初步全 農家月令歌全 漢文初步全 農民讀本全
京城齊洞八〇 文化書館 振替一四六四

クラブ美身クリーム
구라부비신크림

살안더지게 하는最上의크림은 クラブ洗粉本店 謹製의……
겨울의鋪道에·달이는クラブ青春

頹廢의絶頂에達한現代學生氣質

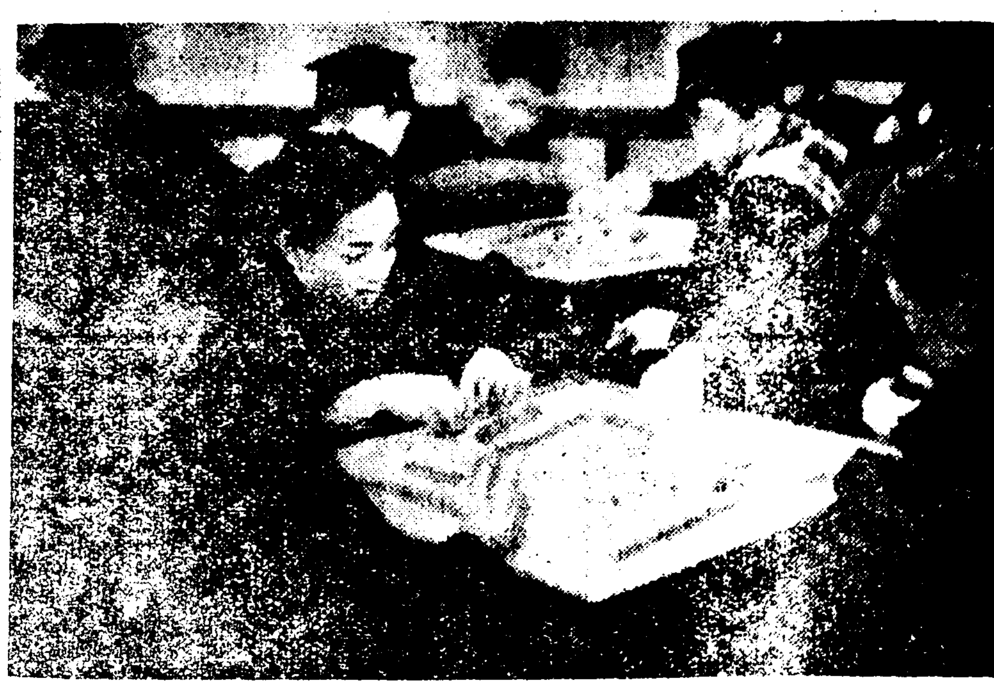

(키트는 麻雀俱樂部의學生群)

紊亂된學生風紀

最近 學生風紀는 極度로紊亂되엿다 一部의 學生들이或은「카페ー」에서 暴飮暴行을敢行하고 或은 麻雀俱樂部에서 밤이깁도록 亡國的인 麻雀으로 晝夜를 하고 或은 赤白粉의魅力에 陶醉되여 學業을 等閑하고 或은 時間을利用하여 軟粉紅抹色衣裝으로 青春의 甘夢에 自我를 忘却하는等 近月의 一部學生風紀는極度로 紊亂하여 그들은 渦潮에서 갈바를일코 헤매인다 이는 不安한 社會情勢미테 動搖된 떼카단的氣分의 學生層으로서 學生이 本來의 社會的 活動分子라 할진대 이는 비록그것이 一部分的이라 하드래도 크게 憂慮할 現狀이 아닐수 업는것이다

×

元來學生이란 學問의蘊蓄과 品性의 陶冶가第一義的인것이다 이리하여 그들이 教室에잇는동안 적어도 社會에 나아가 活動에必要한 基礎工夫를 어느程度까지 鞏固히하여야 하는 것이다 그러커늘 現代朝鮮學生들의 一部는 學問研究의 眞實한態度와 品性陶冶의 修養的精神에서서나 自我를 忘却하고 社會를등지고 墮落의深淵에서 醉生夢死로 人生의處世를 부르짓고잇는 世紀末的態度는 識者로써 크게寒心하다고 하지안흘수 업는것이다

×

元來 이러한 墮落的傾向은 不安 幻滅 哀調의 社會情勢미테는 혼이 잇는일이다 十九世紀末葉으로부터 二十世紀初葉에 이르는 露西亞의 社會에잇서서도 이러한傾向은 濃厚하엿스나 그러나 朝鮮의社會가티 健實하고 進步的이여야할學生層이 이러케도 墮落된때는 거이업다고 斷言할수잇나니 그러면 이墮落과 自暴的精神미테 흐르는 朝鮮의 學生層은 果然어대로 갈것인가? 크게 憂慮할일이라 하지 안흘수업다

嚴肅한學問殿堂에 妖艶한「惡의華」漲溢

부어라먹자로歲月을보내는 紊亂된學生의風紀問題

요즈음 학생은 술집, 카페ー 기생집을 마음대로 단이고 기생이나 카페ー여급을 정복정모를한채 당당히 더리고단이거나 혹은 자긔하숙방에 더리고와서 가진 추행을다하는등 극히 풍긔가 문란하여젓다 이는 세긔말적퇴폐된 정신의 발로로써이러한 일부의 타락적 학생을 용충하지 안흘수업는 절박한사정에 이르럿다 더구나 심한학생은 학교에는 이름만걸고 이러한 유흥장으로만 도라단이는 일이 넘우도만흔 현상이되며 사회의이목을 놀래이게되엿다

『미래는 청년의것이다ー』이말한마듸는 열잇는 젊은이의 피를 끌케하엿다 그러나 오늘의청년, 학생은 극도의 타락의 구렁텅이로 홀러드러가 뜬세상의모든 고통, 고민, 사색, 탐구의 정신을니즈라는 경향이농후하다。

이리하야 카페로가서 녀급이 보내는우슴에 정신을일코혹은선짱구락부로가서 펑, 홀러로밤을새이거나 『빌리아ー드홀』로가서 서불근압 흰알을 노리면서맥끈한『큐ー』에 도취되여 학생이란 신분도 생각지안코 취생몽사로 세월을보내는일이넘어도만타 그라하야 부어라먹자 노잔다 흥타령에 세월을 다보내는동안 학교성적은 나뻐지니 나종에는 퇴학 방교등의비운에 빠지는일이만케된다。

더구나 니취한 학생이거리를 헤매고 혹은지나가는 부녀자를 희롱하거나심하면 폭행까지하야 경찰의 신세를 지는학생도 적지안흔 현상이라하야 지금풀의 는 점점 놉퍼가게 되엿다한다

×

또한가지는 정복정모를당당히 한 학생이 유곽(遊廓)에 자유로히 출입하고 또 려관방에유녀를데리고와서 희롱하는등 근대일부학생은 세기말적 행동으로 극도의 타락적경향을 보히고잇다

教育者의立場에서 風紀問題를論함

근대학생의 풍긔문제가 극도로 문란됨에따라 학교당국자들은 어떠케 이러한 학생에대하야 두뇌를 쓰고잇는가? 이는 학교당국이 직접 그 임에 당하고 잇느니마큼 크게 주목될만한 것으로서 이제 각학교당국이 이대책에대해 어떠케 강구하고잇는가 그원인과 대책에대하여 면면학교 교장에게 그것을 문의하여 지상에 소개 하는바이다

「先進이模範을보혀 自己反省이잇도록」

中央高普校長 玄相允氏談

학생의 그풍긔문란이란 말슴을 들을때나 또는 신문지상으로 보게될때 교육자의 립장으로 대단히 부끄러움을 금할수 업습니다 그런데 학생풍긔문제라고 떠들지만 이학생은 중학생이안이오 전문학교이상의 학생들의 문제인줄압니다 아즉도 중등학교학생은 문제가 안될것입니다。 저도 늘 목도하는데 전문학교이상의 학생들이 거리로 술이 취해다니거나 유녀를다리고 단이는것을 대단히 조치못한것입줄 압니다。

이원인이 어데 잇겟느냐고요? 그것은 마켓지요 첫재로다른말은 피하고 방임교육(放任教育)이 그주요원인이겟지요。

전문이상학교에서는 학생의방탕한생활을 그러케감독하지안는 경향이 큰원인의 하나일줄압니다。 그러고 경찰당국에서는이런 학생은무스 취체법을 재정해서라도엄중히 취체치안는것도 그원인의 하나일 것입니다。 그런데대개 이런학생은 모두 공부를 게을리하는학생들로 그들이 어떤 목표업시 공부은 때문도 되고 또 시골만잇든 학생이번화한 도회에와서 환경이 달러지는때문에 거기 호긔심을갓고 단이는게 대부분인듯합니다 여하간 첫재 경찰이이에대한 가혹한 취체를할것은 물론 학교방의 한방책이겟지오 본도연맹에서도 감독하니깐 그것도에방책이 안일수업스나 여하간자긔 자신의 각성이 잇서야 할것입니다、그리고 교원이나 사회이

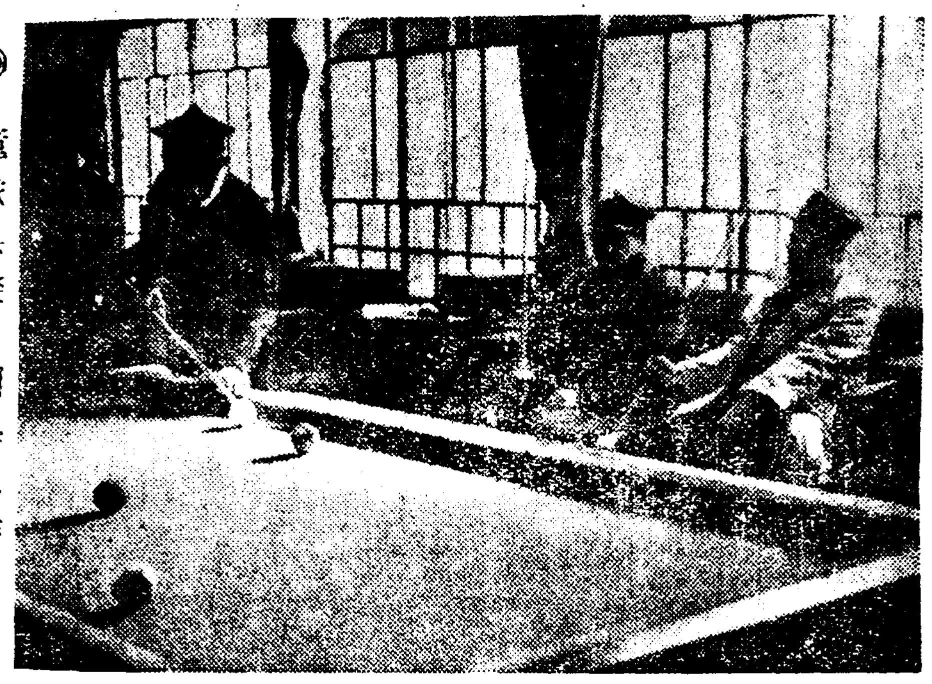

◎=撞球俱樂部의學生群

「崇拜할先驅者를喪失한것이原因」

中東學校長 崔奎東氏談

선진되시는분이 그런 풍긔문제를 초월한 행동을 하여 그모범을 보히는것이 또한가지 방책이라고 할수 잇습니다다여하간 학생의 풍긔문제가 문제될때마다 교육자의립장에서 대단히사회에대해미안스럽고북그럽습니다 큰문제입니다 십년전 학생은그래도 긔개가잇고 지사풍이잇서 그런학생이 잇스면 동모간에응징을 하여 자연그런일을 못하게 되엿섯는데 이것이 사회문제화까지 되게되니 교육자의립장으로 개탄함을 마지안흡니다 이원인은 대개가 리상을향해 그러나 [illegible] 꼭 취직하는 때문만은 아니니까좀더 학생들은 원대한 리상미테걸어 나아가야 할것입니다 더구나 지도자로서 현재조선에는 선구자적 숭배할인물이업서진때문에 학생들이 선망(羨望)과도는무엇이 되여보겟다는 생각이적어진것도 그긔풍문란과 타락적 경향으로 흘러가는 원동력이될것이라고 생각됩니다 여하간 이제 새삼스러히 어떤조목을 지어가지고 그방지책을 강구하는것 보담 좀더 [illegible]

徹夜를해가며 『펑』『훌라』의學生

地方父兄에게알리고십다는 麻雀俱樂部 主人 談

긔자는 발길을 돌려 마장구락부를 차저갓다 그주인의말에 의하면

『낫부터 학생들이 옵니다。철야를 하는학생이 만치요 그러니 자연 학교는 가지안나봐요 우리영업하는 사람이야 누가오나 상관이 잇겟서요 영업만잘되면 그뿐이지요 그러치만 학생의 신분으로 그러케 철야를해가며 계속적으로『펑』『훌러』만 치고잇다면 지방에서 공부만 잘하겟거니하고 돈만보내주는 학부형이 첫재가엽고 둘재로는 그학생자신이한심해보입니다。

학생이 와도 혹토요일밤가튼때하로 쯤하거나 혹은한판만하고 간다면야 비록영업을 해먹는 저이지만 상관이업겟지오그러치만 학생이 그러케 수일식 계속해서 마짱을 직업적으로하는데는 참말 가슴이답답합니다 어쩨 시골부형들은 이것을몰으는지오?』

角帽쓴學生의暴飮光景 (××카페ー에서)

個人의修養不足이 墮落의根本原因

延專副校長 兪億兼氏談

근일 학생의 풍기문제는 실로한심한일입니다 이원인은대개가 개인의 수양부족에서 나타나는것 이겟지오 자긔의 상하는바를 향하야 걸어가지안코 이러케 되는것은 실로 딱한일입니다 학생이 카페에만 출입하는일이 만타고 하는데나 그런것을 목도한것이적읍니다 그러나 듯는바에의하면 대단히 만흔모양인데 이대책으로는 원체 금주를 식혀야 할가합니다 우리학교에서는 이러한 학생이절대업스리라고는 보장못하나 이런학생이 잇슬마한게되면 곳 처분을합니다

처분방법은 그 학생의 행동여하에 의해서 경중이 잇는것입니다。될수록 우리는 금주를 하는데서 자연풍긔문제는 해소되리라고 생각합니다。그리고 신문이 사회교화의 임무를 수행하는 긔관이라고 생각하는만큼 학교교육자와가튼 립장에서 이러한분자에 대하야 철저히 응징해주시면 더욱효과가 잇슬줄압니다。무엇한 말슴이오나 그러한 학생이잇슬때 누구시든 그지 그학생의 성명을 알려주시면 적당한 처분을 하겟습니다。

嚴禁한學生 一千二百餘件 카페食堂에出入

풍긔문제는 중등학교 초등학교에까지 미처 카페、식당、극장(저급한연극이나 활동사진구경)에출입하는 학생도 적지안타고 한다 이제 지난십일월 조사에 의하면

初等學校 二六一件 男 二二九 女 三二

中等學校 九五一件 男 九三九 女 一二

로써 한일전이백십이 건이라한다

는 그러한 사회적원인으로 자포적 긔분이 되는도잇겟지오

거러가겟다는 확호한 신념이업는 탓이지오 그리고 대학이나 생자신이 철저한 반성과 각오가 잇서야겟지오

×

그런데 소극적 정책이나마우리학교에서는 시내각처의 학생의 풍긔를 문란히할만한 카페 음식점 극장가튼데로 교원이순회하게됩니다 이리하야 얼마간의 학교비용을 드려가면서 시내를여러구역으로 교원들이마터가지고 일개월 수차식 순회를합니다 그리하야 우리학교생이나 또는다른학교생도의 풍긔상태를 조사하여 엄숙히 학생을 단속합니다。 여하간 요즈음 학생의 풍긔가 물란되는것은 크게우려할현상입니다。

키쓰를拒絶當코 暴行하는四角帽

夜半카페의珍風景

시내에 잇는 어떤카페에서는 매일 학생들이 와서 폭음폭한 뒤에는 항상 싸홈을 하는일이 만흔데 누가 학생의 신분으로 이게무슨일이냐고 말슴하면 학생은 술을못먹나 하고 싸홈하는일이 비일비재라하야 일반의 비난은 더한층 놉다고 하는데 모카페 녀급의 말에의하면 다음과가티 언어도단의 폭행이만타한다

○○카페女給 『하나꼬』談

『학생이라고 술을 못잡수시겟서요 그러치만 넘우도 엉터리가 업서서 말할수가 업서요、술을잡수서도 점잔케안저 잡숫고 가시면 몰우겟는데 녀급에게키스를 요구하다 듯지 안흐면뺨을때리거나 그릇을 깨거나또는 공연히 다른 손님에게 싸홈을 걸기도 합니다 다른손님은학생이 그러한행동을하는게 비위가 거슬려 가리 때려 주는일이잇스나 웬체 학생들이 긔운이세고 패거리를 지어가지고 잇스니만큼 절대로 지지안흡니다 학생도 얌전하게 사람의눈을 피하며 종용히 술을 잡숫고 가면 오히려 가서 이야기도 하고십고 또 대하기도 조흔데그만 학생은 대개가 란폭하기때문에 학생만오면 맛고 십지안습니다、아이……제가 말슴햇다고는 말슴해 주지마세요……』운운

카페資金用達法

A 여보게 우리『오야지』가 어제 시골서 올라왓써!

B 응?

A 그래집에 잇섯니?

B 잇섯지! 그런데 카페에 갓다가 하나꼬하고 어데좀 가서자고 저녁때 집에 도라왓드니 전보가 와겟지

A 그래서

B 그래 정거장에 마주나갓섯지

A 그럼감쪽가치 속엇겟군

B 그야 말할게잇나?

A 암! 잘되엇네! 그런데 내겐 학비가 안와……

B 병낫다고 전보를처……『ヤマヒキトク〇オクレ』하면 되잔켓나?

A 그래 그럴가?

B 그럼 나도 잇다금 그수단을 쓰네 그래야 카페도 가고 또 ××도하지!

B 그럼 그래야겟군……

暴風前夜 (67)

咸大勳 作 金熊超 畵

신혼려행 (2)

『성희가 누구야요?』

미칠뜻이 덤비든 리철에게 영숙이는 손빨리 진정제주사를노아주어 겨우 정신을 다시 돌려놋코서 영숙은 방그레 우스면서 이러케 물엇다!

『왜그래?』

정신을 돌린 리철은 웬심인지 몰라서 이러케 반문하엿다

『글세 성희가 누구야요?』

영숙이가 다시물엇슬때 리철은 시침이를 뚝떼고서

『나는몰라……』

하고 대답을하엿다!

『왜 모르는이의 이름은 불르세요?』

『내가 언제?……』

『글세 시침이를 뚝따시네 호호……』

철은 눈이 동글해저서 물엇다 영숙이는 어듸까지든지 기분낫으로 말을햇다 물론 리철이가 만흔녀자를 유린한줄알아는 영숙으로써는 그것이 분명코 기억에 잇지못할 여성인줄 만흔주측하여서도 은율과가티 행복된날 그런이야기를 꽤까닭스럽게 말해가지고 자미업게만들 필요가업다고 생각한때문에 얼골빗하나달으게 가지지안코서 말을햇다

『갑풍우겟서……』

철은 여전히 시침이를뗄때다

『악몽하셧슨 여자죠?』

영화는 속마음으로는 질투심이 끌어올라왓지만 꾹참고서 자세히는 물으든것을 철에게 건집을던조시 떠보앗다 철의얼골은 그때 갑작히 달러젓다 그리고서 대답할말이 궁하다는듯이머리를 두이번 긁고서는

『아!니』

하고 아자를 길게빼면서 대답을햇다……

『아니 참말을 말슴하시면 어때요!다아는일을……참』

『글세몰라……』

『참말이세요!』

『그럼……』

『그러시면그만두세요……』

하고 영숙은 더길게 이야기하면 자미스럽지못할것가터서 화제를돌리려고 차창을 내다보면서

『아이!저 눈싸힌것보세요』

하고 리철의 억개를 조금잡아 흔들엇다

『참……눈싸힌경치가 조흔데!』

하고 철도 화제가 돌아가 시원하다는듯이 영숙이가 바라보는 차창밧으로 바앗 경치를바라 보앗다 차는 쿡쿡치치하며 줄다름질치고잇다 벌서 조치원(鳥致院)도 지나고 전동(全東)도지낫다 전의(全義)를 지나고 소정리(小井里)만지나면 온양가는 차를박구어탈 천안(天安)이라고 리철은 설명을 하면서창밧을 여전히내여다보고잇다

『선생님……호호호……』

『아즉도선생님이라구불러!』

철은 영숙이의 선생님소리를하고는말도못하고 붉으러워웃는게 우수워 못견듸겟다는듯이 이럿케말햇다

『그럼 이제는뭐래요……』

『참뭐랄가?조선에는 내외간하는말이 퍽부족해서큰걱정이야……』

『그래서 어떠케 불러야 조흘지몰으겟서요!』

『아모케나 불으지…머……』

『저…딸리라고불으겟서요……』

『그러면 너무다정한맛이업는데……』

이런말을하며 다시차창밧을 내여다 볼때 기차는 긔적을 울리면서 속력을 조금식 죽이며 다라나고잇다 천안(天安)역에도 착되는모양이다 천안역에서 온양행긔차는 오십분이나기달려서야연락이되엿다 그래도 온양은 천에 다앗슬때는 아즉도 일든 아츰일곱시십팔분이엿다

春稍寒

담기침 천식 百日咳 只今이 治療季

더욱더욱名藥의好評을獨占하는龍角散에對하야一言

오부라ー트를使用치안코爽快하고氣分좃코胸中이나咽喉를시원하게하는香氣가부드러운中에徹底的治療가되는龍角散의評判을들으섯슴니까 永年難澁하든喘息에도큰効를나타내는故로더욱賣行이조하집니다 特히近者뿐아니라 溫泉스ー키場等旅行에携帶藥으로서또큰需要가됨니다

【登錄商標】

龍角散 (룡 각 산)

RIUKAKU-SAN
Good Medicine
for
The Cough and Asthma

龍角散의適應容態書

(咳嗽)/담으로恒常쿨룩거리는人
(喘息)/천식으로숨이차지는人
(頻咳)/기침으로밤잠못자시는人
(流感)/流行感氣로기침하시는人
(肺炎)/肺病으로늘바든가침하는人
(血痰)/담에냄새나고血點이빗치는人
(音聲)/音聲이갈이고咽喉가아픈人
(小兒)/百日咳기침또는홍역기침하는小兒

定價	
二日半分	二十錢
四日分	三十錢
八日分	五十錢
十八日分	一圓
四十日分	二圓
六十五日分	三圓

本舖 東京市神田區豊島町 株式會社 藤井得三郎商店
振替東京九一一番 電話浪花(67)一〇八九
▽全國各藥房과 ▽……滿鮮支那重要都市에잇소
J—101